

www. Bełchatów.pl



Warto Wiedzieć Więcej

RAJSKA ALEJA Nr 2(40)/2019 luty/marzec

Miejski Biuletyn Informacyjny

Exemplarz bezpłatny

W tym numerze mogą powstała w 2005 roku, w 80. rocznicę odwołania się do Ma w wyjątkowy sposób przypominać o 27 Honorowych Obywatelach Miasta Bełchatowa

Marcin Józef Płubiński - otrzymał tytuł Honorowego Obywatela Miasta Bełchatowa, Rada Miasta uchwaliła mu go już 12 czerwca 1986 roku.

Zdzisław Szponarski p.j. **Lublika Cyfrowego** - 28 czerwca 1993 roku za wkład w rozwój i popularyzację w sferach kulturalnych, sportowych i rekreacyjnych w Bełchatowie otrzymał tytuł Honorowego Obywatela Miasta Bełchatowa.

Andrzej Zarecki - tytuł Honorowego Obywatela Miasta Bełchatowa otrzymał za wkład w rozwój i popularyzację w sferach kulturalnych, sportowych i rekreacyjnych w Bełchatowie, Rada Miasta uchwaliła to 28 czerwca 1993 roku.

Luther Ernst Knack - pastor Kościoła Ewangelicko-Reformowanego diecezji Łódź w Bełchatowie, Uczestniczył w budowie Świątyni Reformatów i Kościoła Ewangelicki w Bełchatowie, tytuł Honorowego Obywatela otrzymał 29 października 1997 roku.

Dr Henryk Kudła - Rada Miasta w Bełchatowie 5 listopada 1997 roku nadała mu Honorowe Obywatelstwo w uznaniu szczególnych zasług dla naszego miasta i regionu bełchatowskiego zarówno w dziedzinie samorządności, jak i kultury zdrowia.

Jean Claude Verzyk - 26 września 2002 roku uzyskał tytuł Honorowego Obywatela za wkład w działalność na rzecz współpracy francusko-polskiej w różnych dziedzinach, przede wszystkim w 1987 roku Komitetu Partnerstwa Aulbergianin-Bełchatów. Jego kontakty z Polską sięgają roku 1985.

Jadwiga Madzia - wyróżniona tytułem Honorowego Obywatela Miasta Bełchatowa przez Radę Miasta 26 września 2002 roku za wkład w rozwój i popularyzację w sferach kulturalnych, sportowych oraz za udzielanie pomocy o dziejach miasta i jego żołnierskich mieszkańcach.

Prof. dr hab. Zdzisław Kozłowski - otrzymał tytuł Honorowego Obywatela Miasta 26 września 2002 roku na mocy uchwały Rady Miasta, która doceniła jego trud włożony w powstanie KIB Bełchatów, ON 1 września 1974 roku prof. Kozłowski pełnił funkcję Generalnego Prezjenta KIB Bełchatów.

Prof. dr hab. inż. Stefan Pawlik - 26 września 2002 roku otrzymał tytuł Honorowego Obywatela Miasta Bełchatowa za działalność, którą prowadzi od 1975 roku, współpracując z nauką i agencjami władzy w procesie przygotowania inwestycji, którą była Elektrociepłownia Bełchatów II.

Piotr Jan Paweł - Honorowy Obywatel Miasta Bełchatowa Rada Miasta uchwaliła go 26 października 2003 roku, miała 9 lat później - w 2012 roku - decyzja Rady Apostolstwa, która nadała mu tytuł Honorowego Obywatela Miasta Bełchatowa, wyróżniając tym samym jego działalność między innymi w Związku Strzeleckim, którego członkiem jest od 1936 roku.

Tomasz Nawrocki - Rada Miasta 29 września 2005 roku na wniosek Zarządu Powiatowego Szlachetna Akcja Polityczna przyznała mu tytuł Honorowego Obywatela Miasta Bełchatowa, wyróżniając tym samym jego działalność między innymi w Związku Strzeleckim, którego członkiem jest od 1936 roku.

Mieczysław Gajdzicki - wyróżniony go 13 grudnia 2005 roku tytułem Honorowego Obywatela, Rada Miasta odznaczyła go tytułem Honorowego Obywatela Miasta Bełchatowa, wyróżniając tym samym jego działalność między innymi w Związku Strzeleckim, którego członkiem jest od 1936 roku.

Daniel Castellani oraz **Ryszard Pleschicki** - wraz z żoną i żoną PGE 2004 Bełchatów - pierwszy jako trener, drugi jako trener - 24 września 2009 roku został wyróżniony tytułem Honorowego Obywatela Miasta Bełchatowa przez Radę Miasta, która doceniła jego wkład w rozwój i popularyzację w sferach kulturalnych, sportowych i rekreacyjnych.

Marian Alojzy Sobulski - 17 czerwca 2010 roku, w szczególności za wkład w działalność, został wyróżniony tytułem Honorowego Obywatela Miasta Bełchatowa przez Radę Miasta, która doceniła jego wkład w rozwój i popularyzację w sferach kulturalnych, sportowych i rekreacyjnych.

Hanna Malinowska - uzyskała tytuł Honorowego Obywatela Miasta 27 sierpnia 2013 roku na XXXI Sesji Rady Miasta, która doceniła jej wkład w rozwój i popularyzację w sferach kulturalnych, sportowych i rekreacyjnych.

Franciszek Zacharek - 24 października 2013 roku został wyróżniony tytułem Honorowego Obywatela Miasta Bełchatowa za szczególny wkład i wyjątkowy trud włożony w zachowanie pamięci i pielęgnowanie historii Bełchatowa.

Mieczysław Świątek w Piłce Siatkowej Młocznym z 2014 roku - został wyróżniony szczególnym tytułem Honorowego Obywatela Miasta Bełchatowa 26 października 2014 roku, w przeddzień 100-lecia odwołania się do Ma w wyjątkowy sposób przypominać o 27 Honorowych Obywatelach Miasta Bełchatowa, wyróżniając tym samym jego działalność między innymi w Związku Strzeleckim, którego członkiem jest od 1936 roku.



Z aplikacją odkrywamy nowe, bełchatowskie szlaki



www.belchatow.pl



Uczniowie bełchatowskiego Mickiewicza studniówkowym balem rozpoczęli odliczanie do majowego egzaminu dojrzałości

dzieje się w mieście

polub nas



www.facebook.pl/belchatow



Instagram

#lubie_belchatow

YouTube

Zasubskrybuj

youtube.pl/miastobelchatow

włącz dzwonek

Irlandzki taniec w MCK



Celtyckie brzmienia, irlandzki taniec, gra obrazu i słowa – takie będzie multimedialne widowisko „Eachtra”, które zagości na deskach sceny teatralno-widowiskowej

w MCK PGE Gigantach Mocy 15 marca o godz. 19:00. Wydarzenie odbędzie się z okazji Dnia św. Patryka.

Kobieta w obiektywie



W bibliotece głównej oglądać można fotografie, których tematem jest opowieść o kobiecie w różnych ujęciach i odśłonach. Prezentowane prace wykonali fotograficy

z Bełchatowskiego Towarzystwa Fotograficznego. Wystawa będzie czynna do końca marca.

Grafiki w muzeum



Dla miłośników sztuki Muzeum Regionalne przygotowało wystawę prac zaprezentowanych w ramach II Międzynarodowego Biennale Grafiki

Łódź 2018. W muzeum znalazły się grafiki autorów pochodzących głównie z Chin i Tajlandii. Ekspozycję można zwiedzać do 17 marca.



Bełchatów

www.Belchatow.pl, wydawca: Urząd Miasta Bełchatowa

Adres redakcji: 97-400 Bełchatów, ul. Kościuszki 1

Redaktor Naczelny: Aleksandra Jasiczak, e-mail: a.jasiczak@um.belchatow.pl

Zespół redakcyjny: Aleksandra Duda-Andrzejewska, Anna Przydryga, Kinga Zawodzińska-Bukowiec, Agnieszka Pomorska

Grafika, skład i łamanie: Tomasz Kałużyński, foto: Piotr Kurzydłak

Nakład: 4000



Mariola Czechowska
Prezydent Miasta Belchatowa

Drodzy mieszkańcy

Mamy w Belchatowie swoje ulubione miejsca, mamy wiele związanych z nim wspomnień z dzieciństwa czy młodości, jesteśmy ciekawi historii, ale czy poznaliśmy to miasto do końca? Jestem przekonana, że każdy z nas może jeszcze wiele w nim odkryć. Trzy szlaki turystyczne, o których dzisiaj piszemy, z pewnością pomogą pokazać Belchatów turystom czy gościom i taki był główny cel ich powstania, ale są również świetną propozycją dla samych mieszkańców. Przejście nawet dobrze znanymi ścieżkami, obok dobrze znanych budynków może się okazać ciekawą przygodą.

Przygotowując szlaki zadbałszy nie tylko o ławki i tablice informacyjne. Mamy również nowoczesną aplikację, dzięki której możemy wędrować po mieście, swoim tempem, ze słuchawkami na uszach, słuchając o historycznych ciekawostkach, czy sportowych osiągnięciach. Cieszę się, że wykorzystujemy najnowsze technologie dobrze znane w turystyce światowej. Jeszcze bardziej się cieszę, że dzięki temu mogę zaprosić wszystkich do odkrywania miasta na nowo.

Mariola Czechowska

Będziemy wspominać żołnierzy niezłomnych

1 marca, w Narodowym Dniu Pamięci Żołnierzy Wyklętych, mieszkańcy złożą kwiaty pod pomnikiem Pamięci Belchatowian przy parafii farnej. Kwadrans później, o godz. 18, w kościele Narodzenia Najświętszej Maryi Panny zostanie odprawiona msza święta.

W planach jest także konkurs dla młodzieży z wiedzy o żołnierzach niezłomnych. Po raz czwarty organizuje go Centralne Archiwum Strzeleckie, a prezydent Belchatowa objęła honorowym patronatem. O godz. 12 w SP nr 8 odbędzie się uroczystość z udziałem samorządowców oraz pocztów sztandarowych miejskich szkół.

Będą też wydarzenia sportowe. 3 marca blisko dwieście osób wystartuje w biegu Tropem Wilczym, o którym więcej piszemy na str. 22 biuletynu. 12 marca odbędzie się natomiast turniej piłki nożnej „Ku chwale Żołnierzy Wyklętych”. Na boisku Szkoły Podstawowej nr 12 spotka się młodzież z roczników 2003-2005.

Narodowy Dzień Pamięci Żołnierzy Wyklętych ustanowił w 2011 r. parlament: „w hołdzie Żołnierzom Wyklętym – bohaterom antykomunistycznego podzie-



Żołnierzy Wyklętych będą także wspominać uczniowie miejskich szkół

nia, którzy w obronie niepodległego bytu Państwa Polskiego, walcząc o prawo do samostanowienia i urzeczywistnienia dążeń demokratycznych społeczeństwa polskiego, z bronią w ręku, jak i w inny sposób przeciwstawili się sowieckiej agresji i narzuconemu siłą reżimowi komunistycznemu”. W uzasadnieniu do projektu ustawy

nie ma wyjaśnienia, dlaczego obchodzony jest on właśnie 1 marca. Data nawiązuje prawdopodobnie do wydarzeń właśnie z 1 marca 1951 roku, kiedy to w więzieniu mokotowskim wykonano wyrok śmierci na siedmiu członkach IV Zarządu Głównego Zrzeszenia „Wolność i Niezawisłość”.

AD-A



Dariusz Matyskiewicz jest od 1 lutego pierwszym wiceprezydentem Bełchatowa. Do wiceprezydenckiego gabinetu wraca po czterech latach

Dariusz Matyskiewicz pokieruje inwestycjami

Prezydent Mariola Czechowska nazwisko nowego wiceprezydenta ds. inwestycji oficjalnie ogłosiła 29 stycznia. Startujący z list Stowarzyszenia PLUS Dariusz Matyskiewicz był jej kontrkandydatem w drugiej turze wyborów samorządowych. Jak wyjaśnia prezydent, to właśnie wyniki wyborów stoją za jej decyzją.

- Jest wola mieszkańców, abyśmy wspólnie sprawowali władzę - mówi Mariola Czechowska. Podkreśla jednocześnie, że wiele punktów programu wyborczego nowego wiceprezydenta jest zbieżnych z jej programem i na pewno będą one realizowane. - Jestem przekonana o bardzo dobrej współpracy w nadchodzących miesiącach i latach - stwierdza i dodaje, że ma wielką nadzieję, iż będzie ona korzystna dla miasta i wszystkich mieszkańców.

Nowy wiceprezydent podziękował za zaufanie. - Tym statkiem, który nazywa się Bełchatów, dowodzi kapitan Mariola Czechowska, a my będziemy starali się jej pomagać, jak najlepiej możemy - mówi Dariusz Matyskiewicz.

Jedną z zapowiedzi pierwszej wspóln-

nej konferencji prasowej jest opracowanie planu długofalowych, miejskich inwestycji. Mają się w nich znaleźć propozycje innych kandydatów, ubiegających się o fotel prezydenta w ostatnich wyborach samorządowych oraz miejskich radnych. Gotowy plan zostanie przedyskutowany z radą miejską. Takie działania - współpracy z różnymi ugrupowaniami - zapowiadała od momentu objęcia prezydentury Mariola Czechowska.

- Pani prezydent wyznaczyła nam konkretne działania - mówi Dariusz Matyskiewicz. - Mamy opracować pomysły dotyczące inwestycji, mamy inwestycje, które są w trakcie realizacji, mowa m.in. o dworcu, dalej poprowadzić.

Dariusz Matyskiewicz wrócił do prezydenckiego gabinetu po czterech latach. Wcześniej stanowisko wiceprezydenta pełnił przez jedenaście lat (2003-2014), pracując u boku prezydenta Marka Chrzanowskiego. Na stanowisku wiceprezydenta ds. inwestycji zastąpił Ireneusza Owczarka, który od 1 lutego jest prezesem Miejskiego Zakładu Komunikacji.

Nowi prezesi miejskich spółek

Zgodnie z zapowiedziami Marioli Czechowskiej, prezydenta Bełchatowa, na początku lutego powołani zostali prezesi miejskich spółek. Szefem BTBS-u został Zbigniew Kuchciak, absolwent Politechniki Łódzkiej. Spółką WOD.-KAN. zarządza teraz Piotr Pierzchała, który pracował dotychczas jako wiceprezes. Jest absolwentem Wydziału Górnictwa i Inżynierii Akademii Górniczo-Hutniczej im. Staszica w Krakowie, skończył też Szkołę Menedżerów w Instytucie Organizacji i Zarządzania Uniwersytetu Gdańskiego. Natomiast funkcję wiceprezesa spółki pełni Jarosław Bryl. Zmienił się także prezes MZK. Funkcję tę pełni dotychczasowy wiceprezydent miasta Ireneusz Owczarek, absolwent Wyższej Szkoły Języków Obcych i Ekonomii w Częstochowie. Na prezesa PGM-u rada nadzorcza powołała Dariusza Watę, absolwenta Politechniki Częstochowskiej.

Wiata przystankowa przy szpitalu została przeniesiona 100 metrów dalej, z ruchu został także wyłączony fragment drogi przy istniejącym przystanku i pobliskim parkingu. Jest to związane z budową dworca, który gotowy ma być w grudniu

Przystanek przy szpitalu w nowym miejscu

Wykonanie sieci kanalizacyjnej i deszczowej – tak wygląda początek budowy węzła przesiadkowego przy ul. Czaplinieckiej. Wykonawca, czyli bełchatowska firma Sanel, w marcu planuje wykonać przyłącza instalacji zewnętrznych wokół budynku, a następnie rozpocząć prace budowlane pod stopy fundamentowe wiaty oraz pod płytę fundamentową samego obiektu.

Prace przy budowie węzła przesiadkowego, które ruszyły w połowie stycznia, są zaawansowane na tyle, że wymagały przeniesienia wiaty przystankowej o 100 m w kierunku północnym. Do końca budowy pasażerowie Miejskiego Zakładu Komunikacji będą wsiadać i wysiadać z autobusów na przystanku usytuowanym 100 m w kierunku północnym dalej niż poprzednio. Jednocześnie z ruchu całkowicie wyłączony został fragment drogi przy istniejącym wcześniej przystanku.

Oznacza to, że mieszkańcy chcącyjechać od szpitala w kierunku centrum Bełchatowa, muszą dojść do nowego przystanku wzdłuż ulicy Czaplinieckiej. Natomiast pasażerom jadącym do lecznicy wygodniej jest wysiąść przystanek wcześniej od krańcówki, czyli w okolicach parkingustrzeżonego przy SOR (Szpitalnym Oddzia-



Tymczasowa lokalizacja przystanku MZK na czas budowy węzła przesiadkowego

le Ratunkowym).

Zgodnie z projektem węzeł przesiadkowy będzie miał 396 mkw., znajdzie się w nim poczekalnia, kasa, toalety, pomieszczenia dla kierowców, gastronomia oraz

punkt informacyjny. Co ważne, dworzec będzie w całości dostosowany do potrzeb osób niepełnosprawnych. Prace, które zakończyć się mają w grudniu, kosztować będą ok. 6,5 mln złotych.

AP

Masz wpływ na jakość obsługi w magistracie

Urząd Miasta Bełchatowa w trosce o wysoką jakość obsługi klientów zachęca do wypełnienia ankiety zadowolenia klientów UM. Pozostawione opinie i oceny są starannie analizowane, a wyciągnięte wnioski pozwalają na doskonalenie jakości usług urzędu, a także lepsze dostosowanie obsługi do potrzeb interesantów.

Ankieta jest krótka i składa się z pytań zamkniętych. Jest też miejsce do podania własnych oczekiwań co do sposobu załatwiania spraw w urzędzie. Dzięki bada-

niom ankietowym magistrat ma pełniejszy obraz tego, czy klienci są obsługiwani wystarczająco sprawnie, kompetentnie i w uprzejmy sposób.

Pytania dotyczą m.in. tego, z jakim działem związana była sprawa, czy informacje na temat sposobu jej załatwienia były pomocne i użyteczne, dlaczego nie mogliśmy dokonać potrzebnych formalności. Można też ocenić kwestię terminowości, jakości uzyskanych informacji, uprzejmości urzędnika czy czasu oczekiwania na

obsługę, oceniając je w skali od 1 do 5.

Dla zwolenników wersji papierowej ankieta dostępna jest w holu głównym i na poszczególnych piętrach siedziby urzędu, przy ul. Kościuszki 1. Po uzupełnieniu należy ją wrzucić do specjalnej, zamkniętej skrzynki. Ankietę w wersji elektronicznej wypełnić można bezpośrednio na stronie miejskiej: www.belchatow.pl, a znajduje się ona w zakładce Urząd Miasta i na banerze środkowym.

APO



W tym roku gotowa będzie dokumentacja techniczna dla nowego budynku Sądu Rejonowego w Bełchatowie. Sama inwestycja, której koszt szacowany jest na ok. 33 mln złotych, ma być zrealizowana w ciągu kilku najbliższych lat

Miasto inwestuje w mieszkania komunalne

Zgodnie z zawartym pod koniec 2017 roku porozumieniem między prezydentem Bełchatowa a prezesem sądu i starostą, magistrat przekazał działki przy ul. Pabianickiej pomiędzy budynkami starostwa, w zamian obecny budynek Sądu Rejonowego przy ul. Okrzei przejdzie na własność miasta.

Miasto planuje obecny gmach Sądu Rejonowego zagospodarować na budynek mieszkalny. Jak podkreśla prezydent Bełchatowa Mariola Czechowska, dzięki takiemu rozwiązaniu znacznie skróci się czas

oczekiwania na mieszkania socjalne, który obecnie wynosi ok. 1,5 roku. - W obecnej siedzibie sądu mieścić się wcześniej hotel robotniczy, więc przystosowanie go na potrzeby mieszkalne nie będzie trudne. Zależy nam, by mieszkańcy jak najszybciej mogli się wprowadzić do nowych lokali - dodaje prezydent Czechowska.

To nie jedyne planowane przez miasto inwestycje mieszkaniowe. Zlecony został audyt energetyczny budynków przy Czaplinskiej 100, 100a i 100b. To pierwszy

i niezbędny krok do ubiegania się o dofinansowanie termomodernizacji tych bloków. Ponadto do końca 2020 roku wyremontowana zostanie Odra, na co miasto pozyskało blisko 5 mln unijnej dotacji. W planach jest także termomodernizacja Wisły, miasto składa także wniosek o termomodernizację i przyłączenia ciepła PEC do budynków przy ul. Pabianickiej 39, 4d i 43a, 43b.

AP

Felek po termomodernizacji przynosi znaczące oszczędności

Termomodernizacja komunalnego Felka przyniosła pierwsze efekty. Rok po przeprowadzeniu prac przygotowany został raport, z którego wynika, że budynek przy ul. Czaplinskiej 44d jest teraz niskoemisyjny i ma mniejsze zapotrzebowanie na energię elektryczną. Podniosła się także sprawność systemu grzewczego i ciepłej wody użytkowej. Wszystko dzięki termomodernizacji oraz zastosowaniu nowoczesnych rozwiązań, m.in. paneli fotowoltaicznych, wentylacji mechanicznej, wprowadzeniu systemu zarządzania mediami. Prace objęły także m.in. modernizację całego wężła ciepłowniczego, docieplenie i pokrycie dachów, założenie zaworów termosta-



Felka wyposażony jest w fotowoltaikę

tycznych i wymianę drzwi zewnętrznych, montaż nowych daszków nad wejściami do budynku. Inwestycja zakończyła się w grudniu 2017 roku, kosztowała miasto blisko 4 mln zł, z czego 3 mln zł to dofinansowanie z Unii Europejskiej.

Na początku lutego zakończył się natomiast remont części wspólnych komunalnego Felka. Mowa o wymianie płyt kartonowo-gipsowych, 50 drzwi do pomieszczeń ogólnodostępnych, pomalowaniu korytarzy i odświeżeniu klatek schodowych. Koszt remontu opiewał na ponad 139 tys. zł. W całym budynku przeprowadzono również dezynsekcję, co dodatkowo kosztowało magistrat 19 tys. zł.

AD-A

Bełchatowski szpital otrzyma kolejną dotację od miasta. Pieniądze przeznaczone będą na niezbędny dla pacjentów sprzęt. Samorząd placówce pomaga od wielu lat

100 tys. zł dla bełchatowskiej lecznicy

Aparatura medyczna w bełchatowskim szpitalu jest eksploatowana całodobowo, co skutkuje jej zużyciem i koniecznością napraw. Jak podkreśla prezydent Bełchatowa Mariola Czechowska, wszelkie dotacje przekazywane przez magistrat to przede wszystkim inwestycja w zdrowie mieszkańców. - Nakładów na zdrowie nigdy nie jest za dużo. Finansowe wsparcie szpitala nie jest obowiązkiem miasta jako jednostki samorządowej, ze względu jednak na to, że nasi mieszkańcy leczą się właśnie tu, uważam, że po części jest to też "nasz" szpital. Mam nadzieję, że nowy sprzęt będzie dobrze służył pacjentom - dodaje prezydent Czechowska.

Dotacje od miasta Szpital Wojewódzki im. Jana Pawła II przeznacza nie tylko na zakup nowoczesnego sprzętu czy aparatury do ratowania życia, ale także na cele informatyczne. Tak było chociażby w 2017 roku, kiedy za 100 tys. złotych przekazane przez magistrat kupiono macierze dysków do przechowywania elektronicznych baz danych.

W 2018 roku do bełchatowskiej lecznicy trafiło ponad 350 tys. zł, za które o nowy sprzęt wzbogaciły się cztery oddziały. Za 153 tys. zł kupiony został de-



Kupiony z miejskiej dotacji sprzęt znacznie ułatwia pracę lekarzom

fibrylator z pomiarem EKG i saturacją dla oddziału pediatrycznego. Z kolei z myślą o pacjentach oddziału neurologicznego kupione zostały aparaty EKG i EEG, natomiast do sali intensywnego nadzoru na oddziale kardiologicznym trafił nowoczesny respirator. 200 tys. zł pozwoli natomiast

na zakup specjalistycznych łóżek szpitalnych z wyposażeniem oraz podnośników do pielęgnacji osób niepełnosprawnych na pododdziale geriatrycznym.

Także w tym roku miasto wesprze finansowo szpital przy ul. Czaplinieckiej - mowa tu o 100 tysiącach złotych.

AP

Wschodnia obwodnica idzie zgodnie z planem

Przygotowania do budowy wschodniej obwodnicy Bełchatowa wchodzi w decydującą fazę. Głównym inwestorem będzie Zarząd Dróg Wojewódzkich w Łodzi, po stronie miasta leży zaś pozyskanie terenów pod obwodnicę. Od 2009 roku, kiedy rozpoczęło się pozyskiwanie terenów, przejętych zostało ok. 80 procent gruntów, co kosztowało ok. 6 mln złotych. W 2019 roku na ten cel miasto przeznaczyło kolejnych 500 tys. złotych.

Wschodnia obwodnica Bełchatowa powstanie w ciągu drogi wojewódzkiej nr 484 i przejmie ruch samochodowy z Łodzi w kierunku Kamińska. Dzięki obwodnicy, która liczyć będzie 8 km 120 m, nie tylko



Obwodnica ma być gotowa w 2023 roku

zostanie wyeliminowany z ulicy Wojska Polskiego ruch tranzytowy, ale także znacząco poprawi się komunikacja między osiedlami

Olsztyńskim, Binków i Grocholice.

Inwestycja pozwoli także na stworzenie nowych stref inwestycyjnych, m.in. na osiedlu Politanice - dogodna infrastruktura drogowa może przyciągnąć do miasta kolejnych inwestorów.

Budowa wschodniej obwodnicy Bełchatowa rozpocznie się w 2021 roku od strony południowej - ronda na skrzyżowaniu ulic Świętojańskiej z Radomszczańską w Grocholicach. Kolejny etap prac rozpocznie się w 2022 roku, od ronda na przecięciu z ulicą Czyżewskiego. Dalej obwodnica pobiegnie do węzła w Dobrzelowie, gdzie połączy się z obwodnicą północną.

AP

Bełchatów przeciw smogowi. Miejska akcja po raz drugi



Po raz drugi odbyła się miejska akcja „Stop smog”. O podejmowanych przez miasto działaniach można było porozmawiać 2 lutego w galerii Olimpia. Na mieszkańców czekali m.in. przedstawiciele magistratu, którzy informowali o miejskim programie dotacji na wymianę pieców, a także pracownicy PEC-u, odpowiadający na pytania związane z przyłączaniem bełchatowskich domów do miejskiej sieci ciepłowniczej. Można też było zobaczyć, jak kominiarz prawidłowo i bezpiecznie rozpala piec „od góry”, a przy tym poznać zalety tej metody. Z kolei strażacy oraz miejscy strażnicy pokazywali i wyjaśniali, po co i jak działają czujniki czadu. Na miejscu obecni byli m.in. konsultant Wojewódzkiego Funduszu Ochrony Środowiska i Gospodarki Wodnej czy producent ekologicznych pieców. W promocji działań antysmogowych pomagały także przedszkolaki.

Nowiutkie toyoty i opel zasiliły tabor bełchatowskiej policji

Trzema nieoznakowanymi samochodami marki Toyota Auris jeździć będą funkcjonariusze z komórek kryminalnych, zaś oznakowany radiowóz opel mokka posłuży wszystkim policjantom. Tak bogate zakupy, bo w sumie za blisko 300 tys. zł, były możliwe m.in. dzięki wsparciu miasta, które przekazało bełchatowskiej komendzie 100 tys. złotych.

Toyoty auris, które służyć będą w pionie kryminalnym, kosztowały w sumie 220 tys. zł. Wyposażone są w benzynowe silniki o pojemności 1600 cm³ o mocy 120 koni mechanicznych. Czwarty z radiowozów – oznakowany opel mokka – również ma silnik benzynowy, w tym przypadku o pojemności 1400 cm³ i mocy 105 koni mechanicznych. Przeznaczony jest do pracy w terenie. Głównie będzie wykorzystywany przez prewencję, ale też służby dochodzeniowe i śledcze.

Komenda Powiatowej Policji w Bełchatowie mogła sobie pozwolić na zakup no-



Na auta miasto przekazało 100 tys. zł

wych aut dzięki pomocy m.in. miasta.

- Pomoc ta przekłada się na bezpieczeństwo naszych mieszkańców – mówi Dariusz Matyskiewicz, wiceprezydent Bełchatowa. – Współpraca pomiędzy samorządem a Komendą Powiatową Policji od lat układa się wzorowo, mamy nadzieję, że

w przyszłości będzie ona również dobra.

Miasto niemal każdego roku przeznaczają pieniądze na bełchatowską komendę policji. - Dzięki pomocy samorządu dwa lata temu udało się zmodernizować zewnętrzną elewację komendy. Rok temu magistrat dołożył się do zakupu nowych radiowozów. W najbliższym czasie chcielibyśmy przeprowadzić kolejne remonty, w których miasto również obiecało pomoc – mówi Karol Mielczarek, komendant Komendy Powiatowej Policji w Bełchatowie.

Andrzej Łapiński, komendant Wojewódzkiej Policji w Łodzi, przyznaje, że samorząd miasta zawsze był znany z tego, że wspierał policję nie tylko w zakresie zakupu radiowozów, ale także innego sprzętu. - Współpracę oceniam więc bardzo wysoko – dodaje komendant Łapiński.

AD-A

Blisko 400 miejsc przygotowało miasto dla maluchów, które po raz pierwszy pójną do przedszkola. Do wyboru jest dziewięć placówek, z których korzysta ponad 1400 dzieci. Rekrutacja trwa do 8 marca

Miejskie przedszkola czekają na maluchy

Wnioski o przyjęcie rodzice muszą złożyć w placówce, do której chcą zapisać swoją pociechę. Wszystkie potrzebne dokumenty można pobrać w przedszkolach lub na ich stronach internetowych.

Rekrutacja jest dwuetapowa. W pierwszej kolejności będą przyjmowane dzieci mieszkające w Belchatowie. – Pierwszeństwo w przyjęciu do przedszkola ustawodawca daje także maluchom pochodzącym z rodzin wielodzietnych, gdzie występuje niepełnosprawność, objętych pieczęią zastępczą i dzieciom wychowywanym przez samotnych rodziców - mówi Elwira Antońska, dyrektor Wydziału Oświaty w belchatowskim Urzędzie Miasta.

Jeśli chętnych będzie więcej niż miejsc, w drugim etapie komisje będą stosować kryteria lokalne: miejsce zamieszkania, fakt czy starsze rodzeństwo uczęszcza do tej placówki, czy rodzice pracują lub uczą się. Ważne jest, aby składając dokumenty, załączyć wszystkie zaświadczenia potwierdzające określone kryteria.

Listy przyjętych mają być ogłoszone 18 marca. Do dyspozycji małych belchatowian są również oddziały wychowania przedszkolnego w szkołach podstawowych. Ponad tysiącem miejsc dysponują także placówki niepubliczne dotowane przez miejski samorząd.

Każde z przedszkoli proponuje wiele



Z oferty dziewięciu miejskich przedszkoli korzysta ponad 1400 maluchów

zajęć dodatkowych i kół zainteresowań. Jest też pomoc logopedy, psychologa i pedagoga. Miasto zapewnia bezpłatne zajęcia z języków obcych dla dzieci pięcio- i sześciolletnich. W wyborze

placówki mogą pomóc Dni Otwarte. W marcu zapraszają: IPS nr 3 (2 marca w godz. 10-12), PS nr 6 (1 marca w godz. 9-11), PS nr 9 (5 marca w godz. 9-11 oraz 6 marca w godz. 12-14).

AD-A

Odłącz się od internetu. O uzależnieniach w dwunastce

Teatr Kurtyna z Krakowa przekonywał uczniów Szkoły Podstawowej nr 12, jak niebezpieczne jest uzależnienie od internetu. Spektakl odbył się w ramach programu profilaktycznego „Artyści dzieciom”, który finansuje urząd miasta. Osią tematyczną przedstawienia były zagrożenia płynące ze świata wirtualnego. Kolejny cykl spotkań szkoła zaplanowała na jesień.

Celem teatru profilaktycznego jest wychowywanie i nauka poprzez sztukę. Przedstawienia poruszają podstawowe



Sztuka ułatwia trudne rozmowy

problemy dotyczące młodych ludzi, takie jak przemoc, uzależnienia od narkotyków, alkoholu, internetu czy gier. Pomagają w promowaniu właściwych postaw wobec pułapek współczesności.

W dwunastce działają trzy grupy teatru profilaktycznego. Jego szeregi zasilają uczniowie klas IV, V i VI. Szkoła jest także organizatorem powiatowego konkursu spektakli profilaktycznych. 14 marca odbędzie się jego trzecia edycja.

APO



Znasz Bełchatów? Wiesz, co warto w mieście zobaczyć, jakie zabytki zwiedzić? A może chciałbyś poznać je lepiej? Jeśli odpowiesz na te pytania, możesz go „wynająć”, instalując na swoim telefonie specjalną aplikację

Wybierz się z wirtualnym przewodnikiem na



Siatkarska Aleja Gwiazd na placu Narutowicza jest jednym z punktów szlaku sportowo-rekreacyjnego



Jabłoniowy Sad łączy wszystkie szlaki



Szlak rodzinny to prawie 4 km spaceru



Darmowa aplikacja

Projekt „Energia, natura i tradycja - na bełchatowskim szlaku” ruszył pełną parą. Gotowe są już nie tylko Jabłoniowy Sad i prowadzące do niego trzy turystyczne szlaki, ale działa też mobilna aplikacja, dzięki której z słuchawkami na uszach, we własnym tempie i dowolnym czasie odwiedzimy interesujące miejsca.

Dla ciekawych dziejów miasta przygotowano trasę historyczną, dla amatorów aktywności fizycznej – sportowo-rekreacyjną. Jest też specjalny odcinek tury-

styczny dedykowany całym rodzinom. Od ubiegłego roku wzdłuż szlaków stoją charakterystyczne ławki, kosze i stojaki na rowery, wszystkie z symbolicznym emblematem jabłka. Cały projekt kosztował w sumie 2 mln 13 tys. zł, z czego 1 mln 244 tys. zł miasto pozyskało z Unii Europejskiej.

Po Bełchatowie oprowadza nietypowy, bo mobilny przewodnik. Wystarczy pobrać bezpłatnie na swój smartfon lub tablet (w systemach Android oraz iOS) aplikację z internetowego sklepu Google Play. Jest

ona dostępna w dwóch wersjach: polskiej i angielskiej. To niewątpliwie jej duża zaleta, szczególnie wtedy, gdy odwiedzają nas obcokrajowcy.

Gdy założymy słuchawki i damy znać przewodnikowi, że jesteśmy gotowi, ten najpierw poinformuje nas o aktualnej lokalizacji, a następnie poprowadzi do kolejnych punktów na wybranym szlaku. Korzystając z aplikacji, dowiemy się m.in., gdzie iść, co zwiedzić, w którym miejscu zatrzymać się na dłużej. Nie będzie to jednak

tak, zapraszamy na wycieczkę. Trzy szlaki turystyczne i Jabłoniowy Sad czekają na mieszkańców i turystów. Po mieście

wiosenny spacer miejskimi szlakami



aplikacja mobilna ułatwia poruszanie się po bełchatowskich szlakach

nudny wykład – i to jest właśnie kolejna zaleta aplikacji. O tym, co widzimy, czego dotykamy, opowiada kilku profesjonalnych lektorów, w tle słychać podkład muzyczny, urozmaicany od czasu do czasu efektami dźwiękowymi, komentarzami, wskazówkami i zagadkami. Nagrania przystosowane są też do odsłuchu w otwartej przestrzeni. Czas nagrania waha się od 30 do 60 minut. Całość kosztowała miasto 109 tys. 513 zł.

Nie zapomniano jednak o zwolennikach tradycyjnej turystyki. Na ulicach po-

jawiły się drogowskazy i oznakowania dla zwiedzających (57 tablic kierunkowych), stanęło też 19 dużych tablic z archiwalnymi fotografiami oraz informacjami o miejscach, ludziach, wydarzeniach. Przeczytamy na nich m.in. o Rajskiej Alei i 27 Honorowych Obywatelach Miasta Bełchatowa, ulicy Nadrzeczej, remizie strażackiej, młynie motorowym, synagodze i Bawełniance. Tablice stoją też przy Starym i Nowym Rynku, dworku Olszewskich, kościele pw. Narodzenia NMP, fabryce Frajtaga oraz ko-

ściele ewangelickim.

Wycieczkę po mieście można zacząć od Centrum Informacji Turystycznej przy ul. Kościuszki 15, gdzie na zwiedzających czekają materiały informacyjno-turystyczne i gadżety. Wszystkie szlaki prowadzą do otwartego w ubiegłym roku Jabłoniowego Sadu. Skwer przy ul. Okrzei, z pergolami, ławkami i alejkami, budzi zainteresowanie nie tylko w województwie, ale też w całym kraju. Sadu w środku miasta, łączącego tradycję z nowoczesnością, nie spotyka się często.

KZB

Szlak historyczny - 4 km

Trasa „Bełchatów wczoraj i dziś” przygotowana została z myślą o tych, którzy chcą poznać czy też zgłębić dzieje miasta lub odkryć je na nowo. Obejmuje ona kolejno: Muzeum Regionalne, fabrykę Frajtaga, młyn motorowy, kościół pw. Narodzenia NMP, remizę strażacką, plac Narutowicza, miejsca, w których stały synagoga i kościół ewangelicki, Plac Wolności, kościół pw. Wszystkich Świętych w Grocholicach i wreszcie Jabłoniowy Sad.

Szlak sportowo-rekreacyjny - 5,6 km

Ruch, aktywność fizyczna i sportowe atrakcje – to hasła przewodnie szlaku „Energia jest tu”. Zwiedzający zapozna się nie tylko z sukcesami bełchatowskich sportowców czy historią najciekawszych, sportowych obiektów (Siatkarskiej Alei Gwiazd, hali Energii i miejskiego stadionu), ale również będzie mógł zajrzeć do skateparku i na pumtrack, skąd uda się do Jabłoniowego Sadu.

Szlak rodzinny - 3,8 km

„Bełchatów pełen dobrej energii” to propozycja dla całych rodzin. Na szlaku znajdują się atrakcje dla młodszych i starszych. Wyruszając z Centrum Informacji Turystycznej, dochodzimy do placu Narutowicza i Siatkarskiej Alei Gwiazd, następnie odwiedzamy Miejskie Centrum Kultury i PGE Giganty Mocy. Następnie przewodnik zaprowadzi nas do miejsca, gdzie czas się zatrzymał, czyli do starego dworku, w którym mieści się regionalne muzeum. Stąd już niedaleko do Jabłoniowego Sadu.

Zainteresowani funduszami europejskimi mogą wziąć udział w bezpłatnym spotkaniu w Miejskim Centrum Kultury. 7 marca specjaliści z łódzkiego urzędu marszałkowskiego podpowiedzą jakie projekty mają największe szanse na uzyskanie dofinansowania

Jak dostać dotację z funduszy europejskich

W związku z ogłoszonym harmonogramem naboru wniosków o dofinansowanie z RPO prezydent Bełchatowa Mariola Czechowska i Marszałek Województwa Łódzkiego Grzegorz Schreiber zapraszają na bezpłatne spotkanie informacyjne. Beneficjentami spotkania będą m.in. szkoły, jednostki samorządu terytorialnego, organizacje pozarządowe i placówki kulturalne. Udział w nim będą mogli wziąć także przedsiębiorcy z Bełchatowa i powiatu.

- Współpraca z lokalnymi przedsiębiorcami jest dla nas niezwykle ważna. Zależy mi, aby nasi przedsiębiorcy mieli pełną wiedzę o tym, jak pozyskiwać dotacje nie tylko z Unii Europejskiej, ale także innych źródeł – mówi prezydent Czechowska. - Spotkanie, które odbędzie się w czwartek, 7 marca, to kontynuacja działań wspierających lokalną gospodarkę. Przedsiębiorcy wezmą udział w trzech panelach i uzyskają szeroką wiedzę na temat wsparcia w ramach RPO. Odbędą się także indywidualne konsultacje dotyczące poruszanych zagadnień.

Pierwszy z paneli poświęcony będzie termomodernizacji budynków, niskoemi-



Miasto cyklicznie organizuje spotkania informacyjne dla przedsiębiorców

syjnemu transportowi miejskiemu i ochronie środowiska. Prelegenci wyjaśnią także, jakie środki można pozyskać na inwestycje w OZE (Odnawialne Źródła Energii) i budowę sieci szerokopasmowych.

Podczas drugiego panelu uczestnicy uzyskają szeroką wiedzę na temat wsparcia aktywności zawodowej osób po 29. roku życia, kształcenia zawodowego i ak-

tywności edukacyjnej osób dorosłych.

Trzeci, i ostatni panel, obejmie wsparcie badań oraz innowacyjności, a także moduły biznesowe MŚP. Poruszony zostanie także temat outplacementu, czyli wsparcia w poszukiwaniu nowej pracy dla pracowników zwalnianych przez firmy grupowo lub indywidualnie.

AP

Twój podatek inwestycją w twoje miasto

Chcesz, aby miasto jeszcze więcej inwestowało w budowę dróg, ścieżek rowerowych czy obiektów sportowych? Albo przeznaczyło dodatkowe pieniądze na miejskie szkoły, kulturę i sport? Możesz mieć na to wpływ. Wystarczy, że zapłacisz podatek w swoim miejscu zamieszkania. Meldunek w tym przypadku nie ma znaczenia.

Jeśli mieszkasz w Bełchatowie, podatek możesz zapłacić właśnie w naszym mieście. Zgodnie z ustawą o podatku dochodowym, miejscem rozliczania się osoby fizycznej jest urząd skarbowy według miejsca zamieszkania podatnika w ostatnim dniu roku podatkowego. Oznacza to, że aby płacić podatki w Bełchatowie, wystarczy w nim mieszkać – wcale nie trzeba być



Płać podatki w naszym mieście

w Bełchatowie zameldowanym.

- Składając deklarację PIT, pamiętajmy, że prawie 38 proc. z naszych podatków wraca do miejskiego budżetu – mówi Mariola Czechowska, prezydent Bełchatowa. - To właśnie m.in. z tych środków utrzymu-

je się żłobki, przedszkola i szkoły, buduje drogi i chodniki, rozwija miejską komunikację, działają różne instytucje kulturalne. Przekazując swój PIT do Bełchatowa, masz więc realny wpływ na jego rozwój.

Aby zapłacić podatek w Bełchatowie, wystarczy w zeznaniu rocznym (PIT za 2018 rok) jako miejsce zamieszkania wpisać: Miasto Bełchatów, a jako właściwy urząd skarbowy: Urząd Skarbowy w Bełchatowie, ul. Piłsudskiego 18.

Jeśli już złożyłeś PIT, wypełnij druk ZAP3 lub CEIDG-1 (jeśli prowadzisz działalność gospodarczą). Trzeba też pamiętać, aby o zmianie urzędu skarbowego powiadomić swojego pracodawcę.

AD-A

Mury nowego bloku BTBS przy ul. Chmielowskiego pną się w górę. Na finiszu są właśnie prace przy budowie drugiej kondygnacji. Roboty idą zgodnie z planem. Blok ma być gotowy w lutym 2020 roku. Nowi najemcy klucze odbiorą w marcu 2020 roku. W sumie zamieszka w nim 39 rodzin tak, jak w dwóch bliźniaczych blokach, których budowa zakończyła się w 2014 roku. Przyszli najemcy mieli do wyboru lokale o różnych rozkładach i metrażu od ok. 30 do 67 metrów kwadratowych. Wśród nich 7 kawalerek, 20 dwupokojowych i 12 trzypokojowych. Wszystkie będą gotowe do zamieszkania - w pokojach będą ułożone panele podłogowe, a w łazienkach płytki. Mieszkania mają być także wyposażone w zlew, wannę i kuchnię elektryczno-płytkową.



Rośnie nowy blok BTBS

Oszczędzaj zdrowie z ciepłem systemowym



Oszczędzaj
zdrowie
z ciepłem
systemowym

www.pec-belchatow.pl



Czy wiesz, że kiedy gotujesz pod przykryciem, zużywasz dwa razy mniej prądu lub gazu? Dzięki temu oszczędzasz pieniądze.

A czy spodziewałeś się, że myjąc naczyń w zmywarce, potrzebujesz pięć razy mniej wody? Oszczędzasz w ten sposób nie tylko wodę, ale też pieniądze i swój czas. Wybierając komunikację miejską, ograniczasz emisję dwutlenku węgla nawet 15 razy. Dzięki temu oszczędzasz planetę.

A gdy ogrzewasz mieszkanie ciepłem systemowym, do powietrza trafia nawet 40 razy mniej pyłów zawieszonych i 100

razy mniej rakotwórczego benzo(a)pirenu. Dzięki temu oszczędzasz nie tylko planetę, ale też swoje zdrowie.

Ogranicz smog w mieście

Jak wskazują dane Generalnego Inspektora Ochrony Środowiska - największym wytwórcą szkodliwych substancji są indywidualne źródła ciepła. Zatem najlepszym sposobem na likwidację niskiej emisji i smogu w miastach jest ograniczenie zanieczyszczeń pochodzących z przydomowych palenisk w centrach miast. Najwygodniejszym rozwiązaniem, z punktu widzenia

użytkownika, na zastąpienie dotychczasowego sposobu na ciepło jest podłączenie budynku do sieci ciepłowniczej i ogrzewanie mieszkania ciepłem systemowym.

Co to jest smog?

W skład smogu wchodzi szkodliwe substancje chemiczne, takie jak pyły zawieszone, wodorotlenki, tlenki azotu i siarki. Do najgroźniejszych substancji zaliczane są pyły zawieszone (PM10 i PM 2,5), benzo(a)piren oraz tlenki azotu. Źródłem pochodzenia tych substancji jest działalność człowieka, a główną przyczyną zanieczyszczenia powietrza tymi substancjami jest tzw. niska emisja.

Wpływ smogu na zdrowie

Według danych WHO, z powodu zanieczyszczeń powietrza, co roku w Polsce umiera 42-45 tys. osób (statystycznie jedna osoba co dziesięć minut). W Europie w gorszej sytuacji są tylko: Serbowie, Rumuni, Węgrzy i Ukraińcy. Zdaniem WHO zanieczyszczone powietrze i jego skutki, to także konkretny wymiar finansowy. Szacuje się, że z tego powodu tracimy, jako kraj, ponad 100 mld USD rocznie. Przeczytaj więcej na www.cieplosystemowe.pl

Spółka Wod.-Kan. modernizuje sieci...

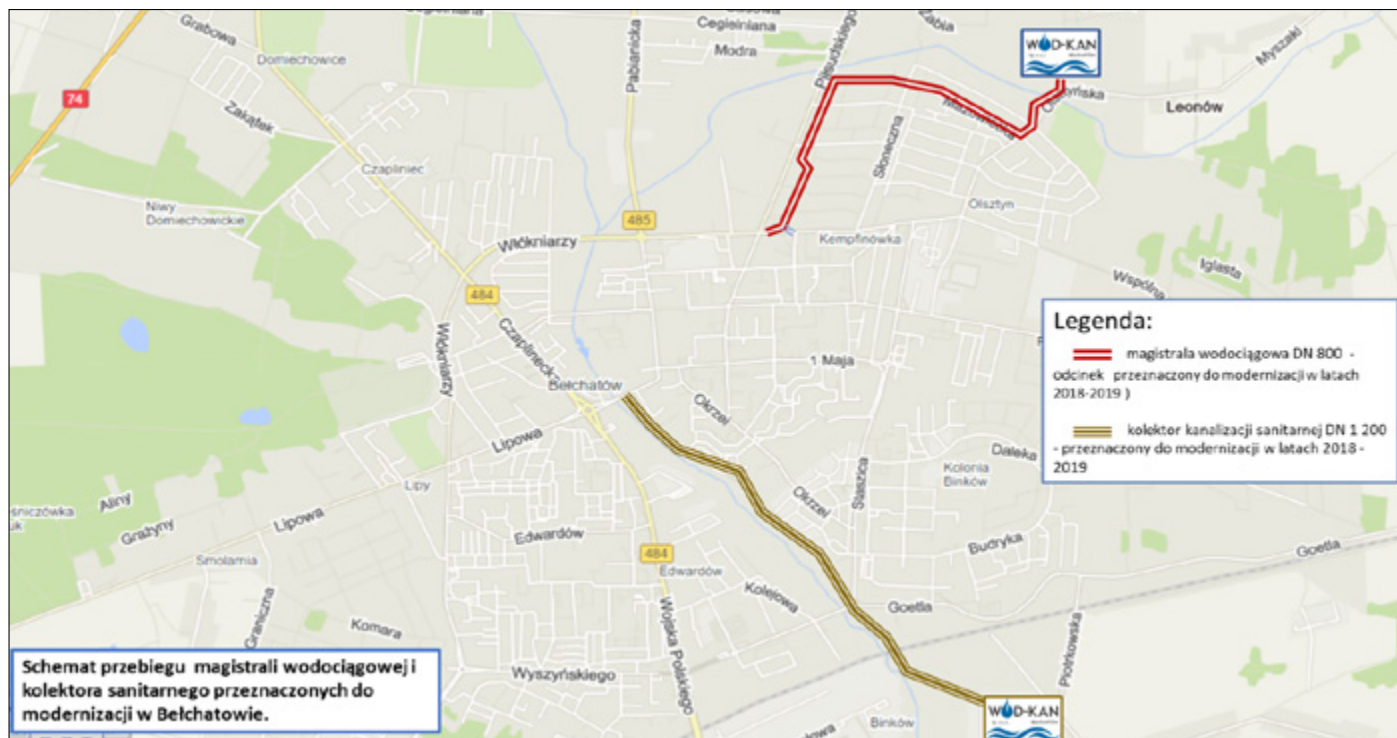

W wieloletnich planach rozwoju Spółka zakłada rozpoczęcie długofalowych przedsięwzięć, które poprawią jakość i bezpieczeństwo usług w zakresie gospodarki wodno-ściekowej. Spółka rozpoczęła właśnie realizację pierwszego etapu strategicznej inwestycji - modernizacji głównej magistrali wodociągowej oraz głównego kolektora sanitarnego.

Bezwykopowa modernizacja magistrali wodociągowej:

Modernizacja głównej magistrali wodociągowej (DN 800 o długości ok. 2,5 km, na odcinku od Ujęcia Wody na Myszakach do ul. Sienkiewicza) będzie prowadzona metodą bezwykopową. Inwestycja jest potrzebna - wspomniany rurociąg ma ponad 30 lat oraz wykonany jest w starej technologii z materiałów żeliwnych, co powoduje wiele problemów eksploatacyjnych. W latach 2013-2016 na tym odcinku, który będzie poddany modernizacji, występowało szereg awarii. Konieczna była tzw. nadmierna konserwacja, co przekładało się na wzrost nakładów pieniężnych na utrzymanie

nie magistrali wodociągowej w należyłym stanie technicznym. Na wodociągu istnieją również żelbetowe komory wodociągowe, wymagające modernizacji. Pogarszanie się stanu technicznego komór może doprowadzić w skrajnych przypadkach do skażenia mikrobiologicznego wody przesyłanej ze Stacji Uzdatniania Wody.

Modernizacja magistrali wodociągowej jest niezbędna dla utrzymania jakości przesyłanej wody na wysokim, bezpiecznym pod względem mikrobiologicznym poziomie oraz zapewnienia mieszkańcom niezakłóconego dostępu do wody pitnej.

Bezwykopowa modernizacja głównego kolektora sanitarnego:

Projekt zakłada również modernizację metodą bezwykopową głównego kolektora sanitarnego Bełchatowa o długości ok. 3 km na odcinku od ul. Pileckiego do oczyszczalni ścieków na ul. Piotrkowskiej w Bełchatowie.

Kolektor kanalizacji sanitarnej, na tym odcinku, wykonany jest z rur betonowych, które są w złym stanie technicznym, co po-

twierdzą przeglądy służb eksploatacyjnych i punktowe inspekcje TV. W wyniku zablokowania przepływu ścieków powstają także awarie wymagające interwencji. W wielu miejscach kolektor jest także załamany lub nieszczelny, co grozi poważnymi usterkami prowadzącymi do jego całkowitego zatoru, jak również zanieczyszczenia środowiska wodno-gruntowego ściekami.

Pierwszy etap modernizacji głównego kolektora sanitarnego zakończy się w 2019 roku i jest on objęty dofinansowaniem z Narodowego Funduszu Ochrony Środowiska i Gospodarki Wodnej.

Głównymi korzyściami wynikającymi z realizacji tych dwóch zadań inwestycyjnych będzie ochrona wód powierzchniowych i gruntowych oraz gleby przed zanieczyszczeniem ściekami. Przyczyni się to również do ograniczenia strat wody w sieci wodociągowej oraz zmniejszenia awaryjności sieci wodno-kanalizacyjnej. Zadania te są istotne z punktu widzenia poprawy stanu technicznego sieci, stanowiących podstawę bezpieczeństwa dostaw wody i odbioru ścieków na terenie Bełchatowa.

Wod.-Kan.

Wspólnoty mieszkaniowe z dofinansowaniem

Wspólnoty Mieszkaniowe zarządzane i administrowane przez Przedsiębiorstwo Gospodarki Mieszkaniowej Sp. z o.o. w Bełchatowie w latach 2015-2018, dzięki profesjonalnemu zaangażowaniu pracowników zarządcy, wykonały inwestycje termomodernizacyjne w 28 nieruchomościach przy wsparciu finansowym środkami z dotacji z Wojewódzkiego Funduszu Ochrony Środowiska i Gospodarki Wodnej w Łodzi i/lub w formie premii termomodernizacyjnej z Banku Gospodarstwa Krajowego.

Z dofinansowania inwestycji skorzystało 16 wspólnot mieszkaniowych na łączną kwotę 1.094.599,00 zł, w tym:
-299.649,00 zł z dotacji WFOŚ w Łodzi,
-794.950,00 zł premia termomodernizacyjna z BGK.

Celem powyższych inwestycji jest ograniczenie zapotrzebowania na ciepło do obiektu, co w konsekwencji wspomaga ograniczanie emisji zanieczyszczeń do atmosfery tj. osiągnięcie możliwego w tym przypadku efektu ekologicznego. Koszty inwestycji zrealizowane przez wspólnoty oszacowano na kwotę 5.603.380,00 zł, co oznacza, iż łącznie inwestycje te zostały dofinansowane w ok. 20%. W budynkach z wykonaną termomodernizacją obniżeniu uległy koszty zakupu ciepła do celów ogrzewania średnio o 20-30%. W roku



W ramach dofinansowania został ocieplony m.in. blok nr 3 przy ul. Fabrycznej

2018 dwie duże Wspólnoty Mieszkaniowe pozyskały za pośrednictwem PGM Sp. z o.o. dofinansowanie ze środków powiatu bełchatowskiego z zakresu ochrony środowiska i gospodarki wodnej na wykonanie przy swoich blokach skwerów z rabatami, z nasadzeniem drzew i krzewów ozdobnych, z alejami żwirowymi oraz urządzeniami parkowymi. Łącznie przy wsparciu finansowym w wysokości około 40 tys. (ok. 53% kosztów inwestycji) ze strony powiatu

bełchatowskiego ww. wspólnoty zagospodarowały teren wokół swoich obiektów o powierzchni około 600 m². PGM Sp. z o.o. w dalszym ciągu analizuje techniczne, prawne i finansowe możliwości realizacji w zarządzanych wspólnotach mieszkaniowych przedsięwzięć ograniczających koszt utrzymania obiektów, przy jednoczesnym uzyskaniu efektu ekologicznego.

PGM

Do serca przytul psa, weź na kolana kota...

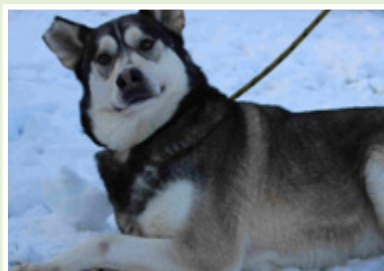

Dante to cudowny psiak w typie północniaka – bardziej od aktywnych spacerów kocha tylko spacerzy z człowiekiem. W schronisku jest już ponad dwa lata - teraz szuka dobrego i odpowiedzialnego domu, który rozumie potrzeby aktywnych psiaków.

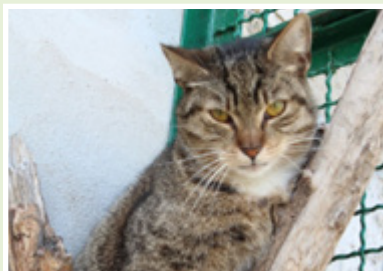

Jagoda to kotka, która może być wyzwaniem dla prawdziwego kociarza. Stroni od ludzi, wycofana, ale gdy już „wpadnie” w dłonie człowieka, podaje się mizianiu. Przy odrobinie wysiłku ze strony człowieka może być to wspaniałą przytulą.

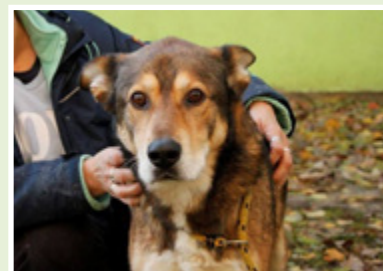

Ogonek to przesympatyczny psiak w wieku około 5 lat. Pomimo dość dużego wzrostu – to wcielenie dobroci i łagodności. Jest też grzeczny, dogaduje się z innymi psiakami, potrafi chodzić ładnie na smyczy i wręcz taknie kontaktu z człowiekiem.

www.schronisko.sanikom.pl



Węgrzy z partnerskiego Csongrádu odwiedzili Bełchatów w ramach wymiany mieszkańców. W programie były wycieczki, zajęcia dydaktyczne i spotkania z polskimi rówieśnikami

Młodzi Węgrzy z wizytą w Bełchatowie

Węgierscy goście przyjechali do naszego miasta na 6 dni na zaproszenie prezydent Marioli Czechowskiej. Najlepsi uczniowie tamtejszych szkół wraz z opiekunami i przedstawicielami samorządu odwiedzili Muzeum Regionalne, interaktywną ekspozycję MCK PGE Giganty Mocy, uczestniczyli też w warsztatach w fabryce szkła i pojechali na wycieczkę do Piotrkowa. Nie zabrakło sportowych aktywności. Była nauka jazdy na nartach na Górze Kamieńsk, szaleństwa na lodowisku miejskim i kręgle. W programie znalazła się też wizyta w magistracie i w gabinecie prezydent Marioli Czechowskiej.

Już od ponad dwóch lat uczniowie z Mickiewicza chętnie angażują się w organizację zajęć dla swoich węgierskich rówieśników. Tym razem przygotowali dla nich pokaz w pracowni chemicznej, lekcję języka polskiego i angielskiego, zajęcia przyrodnicze i sportowe. Oprócz tego zapewnili rozrywkę przy dźwiękach gitary i zaprosili na szkolną dyskotekę.

Csongrád jest miastem partnerskim Bełchatowa od 2005 roku. W ramach wymiany mieszkańców najlepsi uczniowie z bełchatowskich szkół wyjeżdżają na Węgry, a młodzież stamtąd odwiedza naszą społeczność. Do tej pory wspólnie zreali-



Młodzież z Csongrádu poznała bełchatowskie atrakcje, m.in. PGE Giganty Mocy

zowano m.in. Inwazję Talentów ze wsparciem Międzynarodowego Funduszu Wyszehradzkiego.

Wymiana mieszkańców to świetna

okazja do integracji, lepszego poznania swoich małych społeczności i wymiany doświadczeń.

APO

Bawili się w detektywów, chemików i gwiazdy rocka

Podczas ferii młodzi i starsi uczniowie chętnie uczestniczyli w zajęciach organizowanych przez miejskie placówki kulturalne. Oferta była różnorodna i każdy znalazł coś dla siebie.

W muzeum uczestnicy warsztatów stworzyli kartki walentynkowe i mroźne, brokatowe śnieżynki. Nie zabrakło też muzycznych akcentów z Vivaldim w tle, opowieści o św. Walentym czy poznawania dawnych gier i zabaw.

Drzwi bibliotek stały otworem dla wszystkich chętnych do wspólnego malowania, budowania z klocków, układania



Ferie w mieście należały do udanych

puzzli, grania w planszówki, tworzenia oryginalnych rękodzieł. Dużym powodzeniem cieszyła się gra detektywistyczna „Zagadka biblioteki”.

Miejskie Centrum Kultury obok warsztatów artystycznych, teatralnych czy muzycznych zaoferowało zajęcia dla małych elektroników, chemików, a nawet programistów. Otwarte studio nagrań czekało na wszystkich młodych muzyków, a kino Kultura zaprosiło na bezpłatne projekcje filmów dla najmłodszych.

APO

W marcu Raz Dwa Trzy i Teresa Werner, a w kwietniu Grażyna Brodzińska wystąpią na scenie MCK PGE Giganty Mocy. Będzie też widowisko z balonami. Biblioteka zaprasza natomiast na spotkanie z Jackiem Cyganem

Nowak zaśpiewa, Cygan opowie o życiu

Zespół Raz Dwa Trzy z koncertem „Ważne piosenki” zagra w Bełchatowie już 8 marca, czyli w Dzień Kobiet. Muzycy z Adamem Nowakiem na czele zabiorą słuchaczy w podróż po swoich przebojach opowiadających o życiu, miłości czy ludzkich problemach. Raz Dwa Trzy łączy w swojej muzyce rok i współczesną poezję. Na polskiej scenie muzycznej jest blisko od trzydziestu lat, w swoim dorobku ma kilka albumów i prestiżowych nagród. Bilety na ich koncert można kupić w kasie Gigantów Mocy oraz internetowo na www.bilety.mckbelchatow.pl. Koncert rozpocznie się o godz. 19.

Dwa tygodnie później, 22 marca w Gigantach Mocy wystąpi Teresa Werner. Piosenkarka koncertowała na scenach największych teatrów świata, w tym m.in. Carnegie Hall oraz Broadway. Występowała nie tylko w Europie, ale także w Afryce, Azji i Ameryce Północnej. Werner ma na swoim koncie kilka płyt CD oraz DVD, a jej pierwszy album „Spełnić Marzenia” uzyskał status platynowej płyty. Podczas koncertu w Bełchatowie Teresa Werner będzie promować swoje najnowsze piosenki z płyty „Miłość to nie zabawa”. Bilety do nabycia w kasie MCK PGE Gigantów Mocy, gdzie również można kupić wejściówkę na koncert Grażyny Brodzińskiej. Diva operetko-



wa zaśpiewa w Bełchatowie 6 kwietnia.

Nie lada gratka czeka też na najmłodszych. Na 30 marca zaplanowane jest widowisko z balonami w roli głównej. Podczas Funny Balls Show będzie można zobaczyć ponad 3 tys. balonów w wyjątkowych kolorach i niespotykanych dotąd kształtach. Widzowie zobaczą też cyrkowe triki i sztuczki, akrobatów na piłkach. Będą też interaktywne zabawy, w które zaangażuje się sama widownia. Więcej szczegółów

można znaleźć na www.mck.belchatow.pl.

Z kolei 4 marca bełchatowianie będą mieć okazję, aby spotkać się z Jackiem Cyganem – poetą, prozaikiem, autorem tekstów piosenek, znanym także z roli jurora w muzycznym programie „Idol”. W bełchatowskiej bibliotece będzie on promował swoje dwie książki „Życie jest piosenką” oraz „Przeznaczenie, traf, przypadek”. Początek spotkania o godz. 18, wstęp tradycyjnie jest bezpłatny.

AD-A

Giganty Mocy nagrodzone za stronę internetową

PGE Giganty Mocy mają najlepszą stronę internetową w województwie. Bełchatowska ekspozycja znalazła się w gronie wyróżnionych w konkursie „Piękne bo Łódzkie” organizowanym przez Regionalną Organizację Turystyczną Województwa Łódzkiego. Strona internetowa www.pge-gigantymocy.pl otrzymała pierwsze miejsce w kategorii: narzędzie internetowe. Doceniono wartościowy content witryny oraz jej innowacyjność. Kapituła Konkursowa zwróciła też uwagę na wkład MCK PGE Gigantów Mocy w promocję woje-



Giganty Mocy laureatem „Piękne bo Łódzkie”

wództwa łódzkiego.

Nagroda została przyznana Gigantom Mocy za działania w 2018 roku. Statuetkę, podczas uroczystej gali, która odbyła się 24 stycznia w Muzeum Miasta Łodzi, odebrał dyrektor Miejskiego Centrum Kultury w Bełchatowie.

To już kolejna edycja konkursu „Piękne bo Łódzkie”, który promuje działania i projekty turystyczne w naszym regionie. Lista zwycięzców w poszczególnych kategoriach dostępna jest na stronie: www.rotwl.pl.

ROTWL

AD-A

Triada Bełchatowska, turnieje tenisa ziemnego czy zawody hulajnogowe to tylko kilka z jedenastu dużych imprez, jakie znalazły się w kalendarzu MCS. Obok znanych bełchatowskim sportowcom i kibicom zawodów pojawią się także dwie nowości związane z kolarstwem

To będzie zdecydowanie sportowy rok

W 2019 roku Miejskie Centrum Sportu stawia na duże imprezy, o zasięgu nie tylko lokalnym, ale także ogólnopolskim i międzynarodowym. - Liczymy, że organizowane przez nas zmagania przyciągną do Bełchatowa wielu znamienitych sportowców - mówi Marcin Szymczyk, dyrektor Miejskiego Centrum Sportu.

Już po raz drugi biegacze będą walczyć w Triadzie Bełchatowskiej, która obejmuje trzy biegi. Pierwszy z nich to Bieg Pamięci Żołnierzy Wyklętych „Tropem Wilczym”. Kolejny, III Bełchatowski Bieg Nocny, odbędzie się 27 kwietnia. Rywalizację w triadzie zakończy Bełchatowska Piętnastka, która planowana jest na 24 listopada.

Po raz kolejny do Bełchatowa zawita także Lotto Triathlon Energy. Pływanie w zbiorniku Słok, potem jazda na rowerze i finisz biegowy w samym centrum, na placu Narutowicza - to wszystko sprawi, że Bełchatów ponownie stanie się miastem triathlonu.

MCS wprowadza także dwie nowości związane z kolarstwem. Pierwsza z nich to Kryterium Kolarskie (11 maja). To wyścig



W Bełchatowie powalczą ludzie z żelaza

o wyjątkowo krótkiej pętli (3,2 km), zawody będą więc bardzo szybkie i widowiskowe. Natomiast wczesną jesienią do Bełchatowa wrócą rowery górskie. Bełchatów

Kalendarz imprez MCS

- 24.02 - Rozgrzejemy Lodowisko w Rytmie Disco
- 03.03 - Bieg Pamięci Żołnierzy Wyklętych „Tropem Wilczym”
- 12.04 - XXVII Wiosenne Igrzyska Przedszkolaków
- 27.04 - III Bełchatowski Bieg Nocny
- 11.05 - Kryterium Kolarskie
- 18-19.05 - Turniej Tenisa Ziemnego
- 01.06 - Turniej Tenisa Ziemnego z okazji Dnia Dziecka
- 08.06 - Zawody hulajnogowe i rowerowe na pumtracku
- 21.07 - Lotto Triathlon Energy Bełchatów
- 15.09 - Bełchatów MTB Energy
- 24.11 - Bełchatowska Piętnastka

MTB Energy przeznaczony będzie zarówno dla amatorów, jak i zawodowców, którzy 15 września będą mieć do pokonania ok. 23 km.

AP

Biegiem uczczą pamięć Żołnierzy Wyklętych

3 marca blisko 200 osób pobiegnie „Tropem Wilczym” - w biegu poświęconym Żołnierzom Wyklętym. Do pokonania mają 1963 m lub 5 km. Z dłuższego dystansu głównie skorzystają startujący w Bełchatowskiej Triadzie Biegowej. „Tropem Wilczym” rozpoczyna bowiem jej tegoroczną edycję.

Start i meta zlokalizowane będą w pobliżu Muzeum Regionalnego. Zawodnicy pobiegą parkowymi alejkami, a także ul. Mielczarskiego i Mickiewicza. W godz. 12-12:40 ruch samochodowy w tej okolicy będzie całkowicie wyłączony. Utrudnienia dla kierowców wystąpią także na ulicach: Krętej, Batorego, Matejki, Kopernika i Kaczkowskiego.



AD-A

Bełchatowską edycję Tropu Wilczego zorganizuje Miejskie Centrum Sportu

O nieistniejącej już knajpie przy ulicy Lipowej w Bełchatowie krążą legendy. Nie wszyscy tam bywali, ale wszyscy o niej wiedzieli. Banderoza, Mordownia i Na Kircholu to trzy nazwy karczmy, do której ponoć na koniach wjeżdżano. Zniknęła kilkadziesiąt lat temu, ale mieszkańcy wciąż o niej pamiętają

Jedzą, piją, lulki palą, czyli Banderoza...

Jeden ze starszych lokali w powojennym Bełchatowie mieścił się przy ul. Lipowej. Kiedy powstał – tego dokładnie nie wiemy. Jedno jest jednak pewne – w latach 60. i 70. często odwiedzali go zarówno miejscowi, jak i przyjezdni. Jego koniec zbiegł się z budową pierwszego w mieście ronda, a było to na początku lat 80.

Ciekawe, że słowa banderoza nie odnotowują słowniki języka polskiego, ale na ogół kojarzy się ono z knajpą, która nie cieszy się dobrą sławą. Być może zapożyczono ją z popularnego w latach 60. westernu „Bonanza”, którego akcja często rozgrywała się na typowym dla Dzikiego Zachodu ranczu, zwanym Ponderosą. A jaka była bełchatowska Banderoza?

Przekraczając progi tego parterowego budynku ze spadzistym dachem i niewielkimi oknami z drewnianymi okiennicami, wchodziło się do innego świata. - Po całym dniu roboty kierownik zabrał nas do knajpy, w której mieliśmy coś zjeść. Od drzwi uderzała fala gęstego, ciężkiego dymu. Było ciemno, mroczno i ciasno. Naprzeciw wejścia rozciągał się średniej długości bufet, a za nim stała znużona kobieta. Zamówiłem to, co było, czyli kotlet mielony z chlebem. Niestety nie doniosłem go do stolika – opowiada Franciszek, jeden z bełchatowian, który dodaje, że takiego miejsca to i Bareja by się nie powstydził.

Dogodna lokalizacja (przy trasie Bełchatów – Nowy Świat – Szczerców – Wieluń) miała wpływ na popularność knajpy wśród robiących w mieście interesy. W grupie tej byli m.in. węglarze. - Podjeżdżał taki usmolony węglarz od strony Lip, wiązał konia z wozem i jak poparzony gnał do środka. Gdy się pokrzepił, wybiegał, wsiał na wóz i już z drogi zapowiadał, że zajrzy, jak będzie wracał – wspomina jeden



Banderoza istniała do momentu rozpoczęcia prac przy najstarszym rondzie w Bełchatowie z mieszkańców.

Przed karczmą było oczywiście miejsce postojowe dla koni. Jednak jak głosi legenda, nie wszyscy zważali na zwyczaj pozostawiania zwierząt przy koniowiazach i do środka wjeżdżali na wierzchowcach.

W lokalu podawano wyłącznie piwo z beczek. Piło się je w dużych, grubych kufiach z uchem. Blisko bufetu stała komora z wodą, w której optukiwało się naczynia. Dziś takie coś byłoby nie do pomyslenia, ale wtedy nikogo to nie dziwiło – kwituje Andrzej, jeden z ówczesnych bywalców.

W dni targowe do Banderozy zajeżdżali kupcy. Ponieważ furmani wiedzieli, że baty lubiły znikać bezpowrotnie, zabierali je z sobą. Jednak baty i tak się gdzieś zapodziały, a ich właściciele wszczynali karczemne awantury. Niejednokrotnie w ruch szły i pięści, i baty, stąd lokal nosił równoległą nazwę Mordownia.

Wśród najstarszych bełchatowian



Budowa ronda, a w tle Banderoza

funkcjonowała też nazwa Na Kircholu. Nawiązywała ona do pobliskiego, istniejącego do lat 40., miejsca pochówku miejscowych Żydów. Kirchol znajdował się na południe od cmentarza rzymskokatolickiego, na terenie dzisiejszego parku przy ul. Lipowej.

KZB



ODKRYWAJ BEŁCHATÓW
HISTORYCZNY I WSPÓŁCZESNY
facebook.com/belchatowwczorajidzis

Rada Miejska w Bełchatowie

Kadencja 2018-2023



Piotr Wysocki
Przewodniczący
Rady Miejskiej



Grzegorz Muskała
Wiceprzewodniczący
Rady Miejskiej



Ewa Skorupa
Wiceprzewodnicząca
Rady Miejskiej



Mateusz Broncel



Sebastian Brózda



Łukasz Cieślak



Grzegorz Gryczka



Ireneusz Kępa



Paweł Koszek



Karol Kowalski



Włodzimierz Kuliński



Dariusz Lewandowski



Mirosław Mielus



Maria Motylska



Małgorzata Pagiela



Arkadiusz Roźniatowski



Marcin Rzepecki



Monika Selerowicz



Grzegorz Siedlecki



Krzysztof Wata



Michał Wyczachowski



Sławomir Załęczny